ANDST AVISEN

Mandag d. 29. juni 2020 | 17. årg. | Nr. 713 | Uge 27

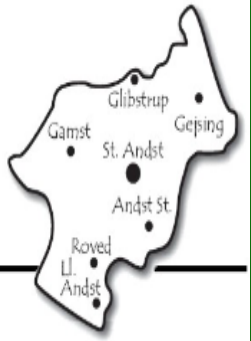

Det er menighedsrådet, der bestemmer

… hvilke arrangementer, der skal finde sted i kirken.

Af Viggo Kaspersen.

Gudstjenesten er lovbestemt, og indholdet er præstens område.

Men vi har en præst, som meget gerne tager imod input fra menighedsrådet. Har du nogle gode idéer, bliver der lyttet og taget imod. Så også der, kan du være med til at øve indflydelse.

Går du en tur på Andst kirkegård, vil du opleve, at der er mange tomme gravsteder.

Kulturen omkring begravelse har ændret sig stille og roligt, og i dag er mange gravsteder urnegravsteder, som ofte ikke dækker det samme areal, som et traditionelt gravsted.

Det giver nogle nye muligheder for ændringer på kirkegården, og det er noget, der skal langtidsplanlægges. Det er en af de opgaver et kommende menighedsråd får mulighed for at påvirke.

Huset på parkeringspladsen er blevet købt, og nedrivningen starter, så snart formaliteter og undersøgerlser er på plads.

Det nye hus, der skal bygges til bl.a. graverfaciliteter og konfirmandundervisning, skal på tegnebrættet i den kommende periode. Det er én af de spændende ting, det kommende menighedsråd får mulighed for at påvirke og beslutte.

Som det fremgår af annoncen herunder, er der et orienteringsmøde den 13. august i Forsamlingshuset, hvor der bliver fortalt om menighedsrådets arbejde og det kommende valg i september.

Vær med til at gøre en forskel!

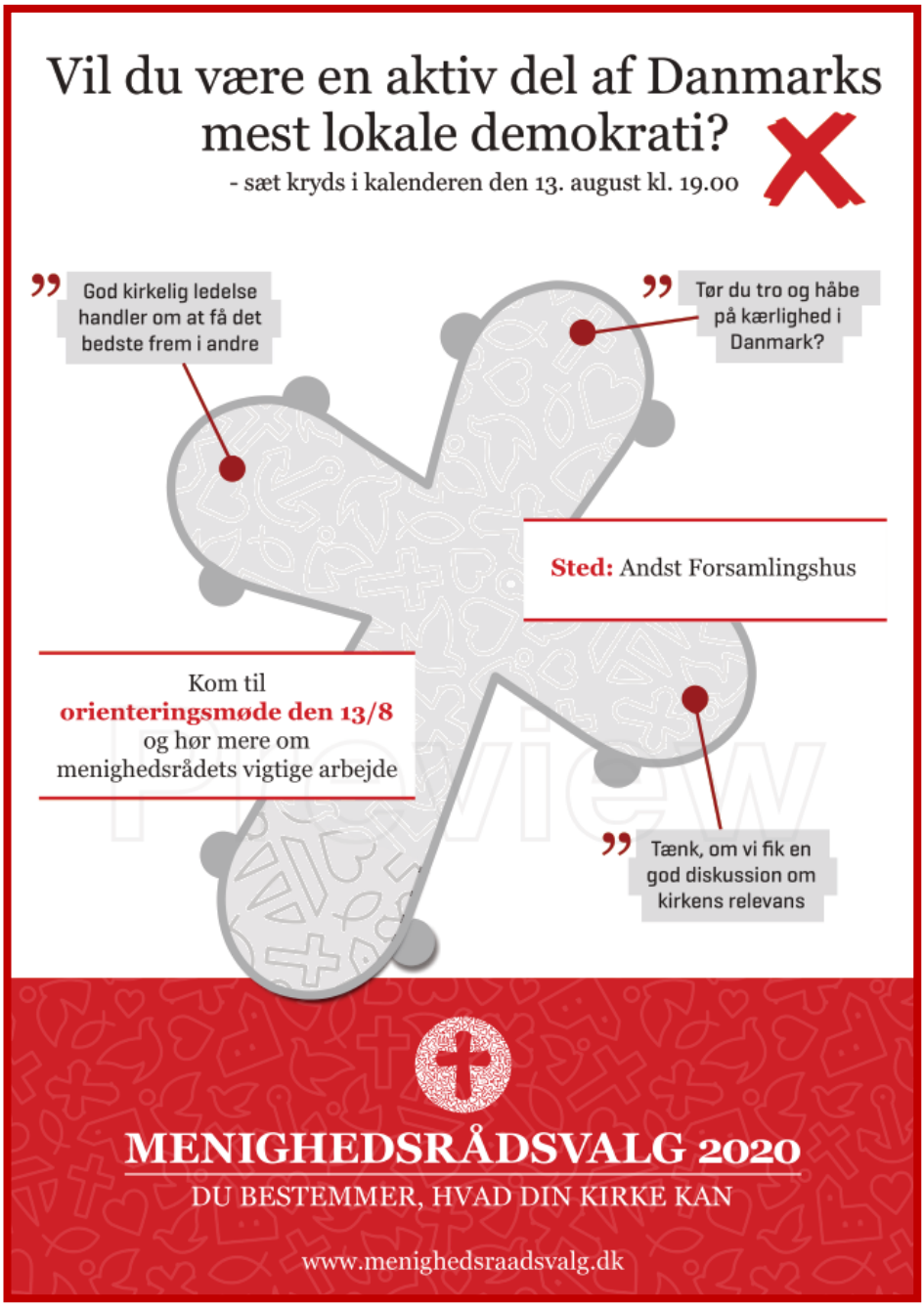

Vores natur – din natur 2

Af Tina Fahrendorff.

Europas insekter forsvinder. Læs her:
https://webcache.googleusercontent.com/search?q=cache:DqVtTcr6aOwJ:https://www.wwf.dk/tema/danske_skove/%3F21980/Insektdd-Europas-insekter-forsvinder+&cd=5&hl=da&ct=clnk&gl=dk

En knap så videnskabelig iagttagelse: Kan du huske (hvis du er gammel nok) den gang, da en køretur i sommerlandet indebar insektsnask på frontruden.. ?
Det oplever vi ikke mere i samme grad.. Hvorfor mon ikke?!

De levende hegn, grøftekanter og *din have* er blevet vigtige fristeder for den vilde natur og dyrene. Hvis de vel at mærke får lov til at være lidt i fred for slåmaskine, motorsav og hækkeklipper.

Måske har du set de flotte naturudsendelser på DR TV: "Vilde Vidunderlige Danmark". Der er et stort projekt i gang, som har til formål at øge vores interesse for naturen og naturoplevelser i Danmark.
Naturstyrelsen, Friluftsrådet, De Naturhistoriske Museer og DR samarbejder om at gøre 2020 til naturens år. En lang række projekter og tiltag skal få os ud i naturen og bruge den.

Du kan læse mere på https://naturstyrelsen.dk/naturoplevelser/vores-natur/vores-natur-forside/ eller https://www.dr.dk/nyheder/viden/natur
Der er mange spændende steder i Danmark, som der er hjælp til at komme ud at opleve på forskellig vis.
Men man kan også få mange gode oplevelser lige uden for sin egen dør.

Din have kan hjælpe den vilde natur

"Hækken skal klippes til Skt. Hans" – eller skal den..?
Det er faktisk bedst at vente til efteråret.
Det er vel den skønneste tid på året ude i haven lige nu. Alt er lige sprunget ud. Jeg vil påstå, at man kan se planterne gro fra dag til dag.
Så melder bekymringerne sig allerede, lige hvor man synes, at nu skulle haven nydes, så ved man at endnu et husråd/ordsprog melder sig: "Der skal ydes, før der kan nydes".
Ud med plæneklipperen og hæksaksen.
Men hvis du hellere vil nyde livet, fuglene og springe turen til genbrugspladsen over, så er det helt i orden. Du må gerne være lidt doven og sjusket med haven.
Hvis du vil invitere mere liv og oplevelser med dyrelivet ind i din have, så er det faktisk let. Du skal starte med at lave mindre i din have. Hvis du først klipper til efteråret, behøver du kun klippe en gang.

Flere gode grunde til ikke at klippe før til efteråret:
Hækken er mad:
Insekter og smådyr lever af hækkens nye skud i løbet af året, og hvis hækken får lov til at blomstre (f.eks.: Liguster, Syren), så er der mad og nektar til bier og sommerfugle.

Hækken er skjulested:
Fugle bruger tit den tætte hæk til at bygge reder, og hvis den klippes for tidligt, bliver æg og unger mere synlig for rovdyr.

Spar turen til genbrugspladsen:
Hækafklippet lægger du under hækken eller andre buske. Her bruger pindsvinet det til at bygge en hule, og reden fores med visne blade. Du kan også vælge at lave et fint kvashegn, som er skjulested for smådyr og insekter. Dermed er der også føde til fuglene og pindsvinet i din have.

Så hvis naboen ser skævt til din langhårede græsplæne og hæk, så fortæller du, at du er i gang med en vigtig opgave, nemlig at passe på vores natur.

Kilder: WWF verdensnaturfonden, Danmarks biavlerforening, Dyrenes beskyttelse og Danmarks Naturfredningsforening.

KFUM-Spejderne på sommerferie

Af Pernille Nielsen på facebook.

KFUM-Spejderne holdt afslutning, og der var liv!

Pernille skriver:

Her til aften har alle spejderne oplevet…

- Masser af lækker mad.
- Masser af hygge og leg.
- Oprykning for nogen
- Mærkegivning til alle.

Det har været super-hyggeligt, både i dag, men også hele spejdersæsonen - trods omstændighederne.

Vi glæder os til et nyt, spændende og lærerigt år med nye oplevelser, nye venner og nye tider.

Tak for i år.

Du kan finde mere end 30 billeder på..

FACEBOOK

Juniorspejderne på kanotur

Af Liva M.D. (4. klasse)

Vi startede med turen en regnfuld dag. Vi havde pakket to forskellige slags oppakning, en, der blev kørt og en vi havde med i kanoen. De fleste af os (heriblandt mig) havde aldrig prøvet at sejle i kano før, men nogle få havde prøvet en gang eller to. Vores makkere var forudbestemt af de voksne, vi (os børn) vidste ikke noget om holdene. Jeg sad sammen med Babette (fra 4.) og Tobias (fra 5.) det andet hold bestod af, Ida (fra 4.), Esben (fra 4.) og Christine (fra 4.), og det sidste hold bestod af de to voksne Bente Ehmsen og vores spejder leder Henrik. Der var tre både, og vi sejlede i båd nummer 13. Vi satte os i båden som de første fordi båd nummer 13 kom i først. Vi kom ret godt fra start, men efter fem minutter blev vi overhalet af Esben, Ida og Christines båd. De ventede lidt længere henne og fortalte os, at de havde besluttet at deres båd skulle hedde Gertrud og de kaldte sig for Gertudanterne. Så sejlede vi videre med Gertudanterne i spidsen, og de var snart så langt foran, at vi ikke kunne se dem længere. De voksne ventede på os. Vi havde den båd hvor ingen af os havde prøvet at sejle i kano før og vi sejlede ind i sivene mange gange, og tit var vi så uheldige at sejle ind i både egetræer, piletræer, og træer som ingen af os vidste hvad hed, så vi kaldte dem Hans. Vi besluttede os for at vores båd skulle hedde Luna, og efter som Luna enten betyder måne eller nat så kaldte vi os for Natianerne. Lidt efter sejlede Natianerne lige ind i et piletræ, som tilfældigvis havde besluttet sig for at gro der, og der gik det for alvor galt. Vi sejlede ind i piletræet med snuden af kanoen og bagenden drejede sig så Luna nu lå på tværs over i floden. Vi kunne ikke rokke os ud af stedet og da vi prøvede var vi ved at kæntre (altså vælte så man har hovedet ned af), så det endte med at Henrik måtte tage skoene af og springe i vandet for at rokke Luna, så den ikke sad fast. Vi ventede et stykke tid med at sejle videre, fordi vi måtte berolige Babette, som var den af os, som var mest bange for at kæntre. Det regnede stadig da vi kom frem til Vejen fodboldgolf, hvor vi skulle overnatte. Vi gik hen til et stykke plads, som spejderne havde fået lov til at bruge, og der byggede vi en kano bivuak. Så gik vi op til et telt vi havde lejet, tog det våde tøj af og gik tilbage til kanobivuakken, hvor vi skulle sove. Først skulle vi dog lige have noget at spise. Vi fik hotdogs med Møffepølser. Møffe var Esbens gris, der var blevet slagtet og lavet til pølser. Bagefter hyggede vi os med skumfiduser og varm kakao. Næste dag gik vi ned til kanoerne

og opdagede, at der var nogen der var sejlet væk med Gertrud. Luna var der heldigvis stadig og den nye båd, som var der i stedet for Gertrud, kaldte vi Gertrud 2,0. De voksnes båd kaldte vi for Tinka. Vi startede i de gamle grupper og lidt efter kom Ida over i Luna og Babette over i Gertrud 2,0. Lidt efter det kom Tobias over i Gertrud 2,0 og Esben over i Luna, og lidt efter kom Christine og Babette over i Luna, Esben over i Tinka, og Henrik over i Gertrud 2,0, så vi havde en pige kano. Pigerne var først ved dæmningen. Da vi kom op på land spiste vi gifler og drak lidt sodavand. Så sejlede vi videre og stoppede først da vi var fremme ved Foldingbro, hvor turen sluttede. Da var vi alle trætte og Gertrud 2,0 måtte trække Luna (pigekanoen) de sidste to kilometer. Da vi nåede frem kom vores forældre og hentede os. Det var en rigtig god tur.

Pressemeddelelse

– Så er der fundet ny forstander til Store Andst Efterskole.

Efter at Karsten Degnbol i april mdr. besluttede sig for at opsige sin stilling som forstander på St. Andst Efterskole (SAE), har der været en målrettet aktivitet i gang for at finde en afløser, der kunne sætte sig i stolen efter ham.

Valget er faldet på Maj-Britt Halle, der pt. er skoleleder Bække Skole. Maj-Britt Halle har en solid baggrund forankret i en læreruddannelse, som efterfølgende er suppleret med en lang række uddannelser og praktiske erfaringer inden for såvel det pædagogiske som det ledelsesmæssige. Efter en række samtaler var det således let for et enigt ansættelsesudvalgt at pege på Maj-Britt Halle, noget den samlede bestyrelse og generalforsamling bakkede op om.

Maj-Britts vigtigste opgaver bliver i samarbejde med bestyrelsen at føre skolen videre med samme sunde økonomi og masser af nye ideer og pædagogiske tiltag til glæde for specielt de kommende elever, men også for skolens lærere og øvrige medarbejdere.

Om valget til stillingen som forstander på SAE, siger Maj-Britt Halle:
Jeg har haft interesse for efterskoleverdenen gennem flere år, og set hvordan det har udviklet og formet mine egne børn. Det har været medvirkende til, at min interesse er vokset til et ønske om at gøre efterskolelivet til mit eget virke. Det er jeg meget taknemmelig for, jeg nu får lejlighed til at gøre alvor af. Samtidig har SAE fire grundlæggende værdier - Tillid, Anerkendelse, Fællesskab og Udvikling - som jeg genkender som mine egne. Jeg ser disse værdier som væsentlige i arbejdet med at skabe personlig og faglig udvikling, livsduelighed og livsglæde for efterskolens elever. Jeg glæder mig til at kunne udleve disse værdier sammen med personalet på SAE, med det mål at skabe et uforglemmeligt år for skolens elever, med et fællesskab der får betydning gennem resten af livet.

Er der spørgsmål eller behov for uddybende kommentarer, kan I kontakte:
Bestyrelsesmedlem Bent Jørgensen tlf. 2244 5933.
Såfremt I ønsker at tale med Maj-Britt Halle, henvises til skolens kontor, tlf. 75 58 84 22, der efterfølgende formidler en kontakt til hende.

Fantastisk start for alle drenge-fodboldhold i AUI

U 11 Drenge 2020
Stående fra venstre: Malene, Mikkel, Asger, Mathias.
Siddende fra venstre: Lukas, Esben, Bertram.
Liggende fra venstre: Daniel, Gregers, Valdemar.

VI TRÆNER PÅ ANDST STADION
TIRSDAGE KL. 17 – 18

Store fodboldhilsner fra René, Per, HH og Simon

Af Simon Toft Jensen

U9 – 5 mands - Onsdag d. 10.06 var U9 holdet en tur i Vojens for at spille årets første "rigtige" kamp, og hvilken en. Holdet var aldrig under pres, og vandt 6 – 4, et resultat der efter træner (René) udsagn ikke fortæller den korrekte forskel på holdene, da Andst holdet stort set var i undertal hele kampen. Rigtigt flot start, som giver masser af selvtillid på holdet. Holdet spiller træningskampe de 2 næste lørdage.

U11 – 8 mands - Torsdag d. 11.06 var det så U11 holdets tur til at teste kampformen. Vorbasse var på besøg, og det blev efter en MEGET flot kamp til en sejr på 8-1 til AUI, helt fantastisk når det tages i betragtning, at 5 af spillerne aldrig havde spillet kamp på en 8 mandsbane før. Der var gennem hele kampen godt sammenspil, flotte afslutninger og ikke mindst godt humør. Vi ser med fuld selvtillid frem til de næste 2 kampe. Holdet spiller træningskampe de 2 næste onsdage.

U 9- drengene i AUI gik ubesejrede gennem DBU cup 2020

Af Kurt B Frederiksen

Med tre sejre i tre kampe. Først gik det ud over Vojens, der på eget græs blev slået 6-4, og samme resultat nåede AUI-drengene også i hjemmekampen mod Rødekro. Med to dages pause var holdet klar til den sidste kamp mod et fysisk stærkt hold fra Christiansfeld, men U 9-drengene er seje og vandt 3-2.

Og et lille nødråb: Vi mangler stadigvæk en træner m/k til vores U 7-drenge.

U 11-drengene er også ubesejrede i årets turnering. Først blev Vorbasse slået med 8-1 i en kamp, hvor Andstspillerne rigtigt sprudlede, hvorefter holdet spillede 3-3 på udebane mod Vejen. Den sidste kamp ude mod Egtved var ikke spillet ved redaktionens deadline.

På billedet ser vi et af mange angreb mod CIF-målet til stor glæde fra de mange fremmødte forældre.

U 12-pigerne fra Andst "United"

Af Kurt B Frederiksen

U 12-pigerne tog afsked med børnefodbolden med to nederlag mod puljens to ubesejrede tophold fra Dalby og F C Horsens. I den første på hjemmebane mod Dalby var første halvleg meget jævnbyrdig, og Andst burde nok have scoret et par gange, men gæsterne var også nærgående, og selv om Vestergård havde flere fornemme redninger, så var det ikke helt ufortjent med Dalbys pauseføring på 1-0. I 2. halvleg var gæsterne bedst, og man kunne på deres hurtighed godt se, at de havde spillet i A-rækken i efteråret 2019 på . 4-0 til Dalby. Udekampen mod F C Horsens, som vi plejer at spille meget jævnbyrdige kampe imod, startede også godt for Andstpigerne, og vi burde have ført, da Lærke fandt Falk med en fremragende aflevering, men bolden sneg sig lige uden om stolpen. Der var andre gode forsøg, men pludselig slog hjemmeholdets hurtigløbere til med fire hurtige mål. Her kneb det lidt med opbakningen i forsvaret, hvor Ida vel nok spillede sin bedste kamp til dato i den grønne Andsttrøje. Horsens kom på 5-0, inden Sofie omsatte Falks forarbejde i mål, og så var der igen gode Andst-tilbud med store chancer for yderligere reducering. Det varme vejr tærede på kræfterne, og så sluttede hjemmeholdet med endnu tre mål, men de falder ind under betegnelsen "kludemål", for de kunne let have været undgået alle tre. Nadia, der ikke har spillet en kamp siden efteråret 2018, var et godt eksempel på den ildhu, der blev lagt for dagen, og holdets indsats vakte da også så stor tilfreds hos chauffører, at der vankede is efter kampen.

Dermed sluttede spillernes tid i børnefodboldens tegn, og fra august stiller vi op i U 13-rækken ungdomsfodbold. På billedet ser vi en af chancerne til AUI, hvor Falk er meget tæt på at score.

Fin afslutning for U 10-pigerne

Af Kurt B Frederiksen

U 10-pigerne i AUI fik en fin afslutning på DBU cup 2020 i hjemmekampen mod Vojens, som førte 1-0 ved halvleg, da Andst var så uheldige at lave selvmål efter et hjørnespark. Det slog dog ikke holdet ud, og de levede fuldt ud til titlen "årets team" i AUI ved aldrig at give op, ved at jagte hver en bold, ved deres gode humør og gode sammenhold. Der var chancer til både Ida, Jane, Natascha, Alberte og Caroline, men Vojenskeeperen var både heldig og dygtig, og så havde de en god midtstopper. Mod slutningen af kampen kiksede det lidt i forsvaret, som ellers - godt anført af Sally - havde spillet en god kamp, og der røg endnu to bolde i nettet hos Babette.

Dermed var der stor fremgang fra forrige hjemmekamp mod Ribe i en kamp, der bød på hele 14 scoringer, heraf 3 til Andst, alle scoret af Ida. Holdet går nu på sommerferie, og så starter vi op, når skolen begynder igen i august.

På billedet jagter Caroline og Alberte Vojensspillerne, mens Freja er lidt skjult bag Thorbjørn, som pany dømte en fejlfri kamp med sikre kendelser og gode vejledninger.

Referat af generalforsamling i AUI d. 18.6.2020

(Årets generalforsamling er blevet udskudt pga. Covid19.)

Velkomst v/Elly
Elly bød velkommen til de fremmødte og gennemgik kort Sundhedsstyrelsens retningslinjer.
En meget atypisk afholdelse placeret på stole indendørs i hallen med 1 meters afstand.

Valg af dirigent – Arne Storm Sørensen blev valgt.

Kort mundtlig beretning fra Aktivitetsudvalgene samt valg til udvalg:

Badminton v/Susanne:
Udvalget består af: Susanne, Gitte, Henning og Per forbliver uændret. Stolte af alt det frivillige arbejde vi har udført for at tjene penge til vores aktiviteter og samtidigt hygge os fx til Bauhaus, fjerne ukrudt og affaldsindsamling. Vi har lavet flere tiltag for at få flere seniorspillere fx voksenfjer med træner og spisning, ny doubleturnering for de voksne GAB-træf og holdturneringer for både unge og voksne. For de unge var natminton igen en succes. I Corona perioden har de unge og voksne været på gå/træningsture i Andst hhv. mandag/tirsdag. Skønt at kunne spille med ketsjer i hallen igen.

Event Andst v/Susanne:
Alle 9 unge har ønsket at fortsætte efter sommerferien (dvs. Oliver, Casper, Daniel, Lasse, Louise, Line, Malou, Matilde, Ann Sofie samt Frank, Gitte og Susanne). Det er jo dejligt. Det seneste år har vi afholdt EANP Netparty/LAN med Frank og co. og underholdt til Byfesten. I vintersæsonen afholdt fredags Rul og Leg og lavet andre events. Alt blev dog sat i bero d. 11.3.20. Event Andst'ere gør noget for andre og får gode oplevelser igen = stolt af jeres indsats. Til mødet var der gensynsglæde af både Anne Mia og Pernille, som vi har haft glæde af i de tidligere årgange af Event Andst.
Dejligt at se jer.

Fodbold v/Finn:
2019: god sæson med hele 8 hold. U7 drenge har kun trænet i sæsonen. Årgang 2011 drenge har været med i JBU-stævnerne. Årgang 2007, 2008 og 2009 drenge har alle fået spillerdragter til træning og kamp, dette er kommet ved en stor indsats fra forældre. Årgang 2012 piger har haft 2 hold i JBU-turnering for 3-mands og fik medalje med hjem. Årgang 2010 piger har humøret været højt til både træning og kampe. Vores 2 hold på årgang 2008 er gået under navnene "Andst United" og "Andst City2. I foråret har de hhv. været nr. 1 og nr. 2 i deres gruppe. Vi har fået sponseret 2 spillerbokse til Andst Stadion fra . En stor tak til alle træner og ledere. Ingen ændringer til udvalget. Mangler fortsat en formand.

Gymnastik v/Elly:
Tanja er i gang med at uddanne sig til Yoga-instruktør og har haft hold i vinteren. Der har været rigtig mange børn på holdene, vi kunne ønske os mulighed for flere timer så børneholdene kan deles op. Vi er SÅ glade for det nye redskabsrum. Vi har fået et tilskud fra AUI til en måttevogn. Vi har investeret i nyt fitnessudstyr og det giver flere muligheder for at træne bestemte muskelgrupper. Vi har endnu en som er i gang med at uddanne sig til Yoga-instruktør. Der skal lyde en stor TAK til hele gymnastikudvalget, vores trænere og ledere. Vi kommer til at mangle en i udvalgte til næste år, så har man lyst til at være med kan i kontakte en fra udvalgt.
Ingen ændringer til udvalget.

Håndbold v/Eline:
Vi har haft et spændende år i år. Specielt for Serie 3 herrer som var tæt på at komme op i Serie 2. Der har manglet træner til dameholdet. Det blev en brat afslutning pga. Corvid-19. Vi håber der kommer flere spillere til næste sæson, da flere af de unge drenge kommer tilbage fra efterskole.
Ingen ændringer til udvalget.

Volley v/Ove:
Vi har haft 31 medlemmer i denne sæson, fordelt således: 5 i Level 0, 8 i Level 2, 8 i Teen 2 og 10 motionsspillere. 2019 startede ud med at der blev afholdt Volleycamp med 16 deltagere. Desværre blev Volleycamp 2020 aflyst pga. Covid-19. Det er 11 år siden vi startede med Kidsvolley i Andst. En af dem som startede i 2009 var på Ungdomslandsholdet i 2019. I 2018 startede vi voksenholdet og det er vokset fra 6 spillere i 2019 til 10 spillere i 2019, og der er stadig plads til flere. På børnesiden er vi afsted til 6-7 gange til stævner, og fra 5. klasse og opad har mulighed for at komme med på Camp i Sydjylland. Vi har solgt lodder og været i Bauhaus for at tjene ekstra penge. En stor TAK til trænere og hjælpere, uden dem kan det ikke lade sig gøre. Ingen ændringer til udvalget.

Outdoor v/Susanne:
Der er 2 ting at nævne:
Kenneth har lavet gå/træningsture, da vi ikke kunne træne i hallen. På disse ture i Lyngbakkerne

og Anlægget har vi brugt naturen som træningsudstyr.
Susanne er startet som en af gåværterne i Andst (Vejen kommune) hver søndag kl. 14.00 fra Krotorvet, hvor alle er velkommen til at deltage. Følg med på Facebook gruppen: Andst Walk, Run & Trail, hvor I kan se om vi må ændre vores mødetidspunkt og kan se andre slå gode ture op.

Formandens beretning v/Elly
Jeg vil som de seneste år indlede jeg min beretning med: Danmark er et rigt land - Andst er en rig by - AUI er en rig forening. Her tænker jeg ikke på penge, materielle goder og sådan noget, men rig på frivillige, engagerede, glade og dejlige mennesker. Rig på Frivillighed og Fællesskab. Alle disse frivilliges mænd/koner/børn må tit være overbærende og give plads til frivilligheden – som måske nogle gange kommer i første prioritet. DM gjorde AUI til en fælles opgave – Vi er rykket tættere sammen i AUI – Vi gør det sammen. Jeg citerer Kurt Frederiksen, AUI fodbold:
Det bedste Hold er SammenHold!
Og det har vi i AUI.

I januar holdt vi møde med Vejen Kommune, Fælles Fodslaw/lokalrådet, ABC og ABA om manglende faciliteter i Andst. Hvad kan Vejen Kommune hjælpe os med? Hvordan kommer vi videre med et fælles samlingssted. De er MEGET lydhøre over for vore ideer, og hører vores budskab. De kom med forslag til, hvordan vi kommer videre. Det har vi så arbejdet videre med i løbet af 2019 – og har pt en foreløbig skitse-tegning. Det er meget spændende.

AUI flyttede ind i ABA´s nye redskabsrum – som blev indviet til Andst Dagen 2019 en rigtig hyggelig dag. Det er blevet rigtig godt. Dejligt, at vi endelig har fået plads til de forskellige aktiviteters redskaber.
GDPR (Persondataforordning) er færdiggjort og kan ses/læses på vores hjemmeside.

I april var vi i Sdr. Hygum og fik uddelt foreningspriser og igen var AUI repræsenteret med mange deltagere (40 personer) og en del indstillede kandidater:
Susanne var den ene af 3 nominerede til Årets Lederpris blandt frivillige i Vejen Kommune. Hun blev dog slået på målstregen – men vi er MEGA stolte alligevel.

AUI blev tilbudt at hjælpe med at fjerne ukrudt på en planteskole for at "tjene" penge til AUI og være sammen om at løse en opgave. I løbet af et par dage sagde omkring 30 personer (både voksne og børn) ja til at hjælpe med opgaven, som skulle foregå henover en weekend - og heldigvis var det rigtig dejligt sommervejr lige netop den weekend.

Vi har også serveret morgenkaffe og rundstykker og lavet forskellige konkurrencer / aktiviteter med børnene, grillet pølser og serveret fadøl og saftevand hos Bauhaus – et par weekender i 2019. Disse weekender byder aktivitetsudvalgene ind på, de står selv for bemanding og tjener dermed også selv et beløb til udvalget.

Positivt møde med de nærmeste naboer ang. "Liv i Andedammen" – men vi havde ikke forestillet os alle de forhindringer/udfordringer der ville komme… Egentlig skulle projektet have stået færdig i slutningen af april 2019 – jeg vil ikke her komme nærmere ind på udfordringerne – men blot nævne at samarbejdet med Vejen Kommune var præget af, at de havde en person, der var langtidssygemeldt, som gav forsinkelse.

Vi var med i "Vi løber i Vejen Kommune" og i Andst var vi 62 deltagere til en flot tilrettelagt rute.

Vi afholdt det første store LAN Party i april med lige omkring 50 deltagere, og i september afholdt vi et LAN Party med overnatning med omkring 90 deltagere.
Både børn og voksne havde en god weekend om end de var noget trætte.

Vi deltog i ABC dagen 10/5-19 med stor succes – Vi er glade for at blive inviteret med.

Vi har lavet sponsoraftale med OK og med Frøs Sparekasse.

Vi afholdt et Skadeskursus for frivillige i samarbejde med DGI – for at blive opdateret på 1. hjælpen ved akutte småskader og livreddende 1. hjælp.

Til Julemarkedet i Andst forsamlingshus havde vi en "stand" med kreative småaktiviteter til de mindre børn og barnlige sjæle.

AUI bestyrelse afholder 11 møder i løbet af året, og aktivitetsudvalgene er med til 4 bestyrelsesmøder hvert år.– Det gør, at aktivitetsudvalgene har bedre tid og

AUI
Andst Ungdoms- og Idrætsforening

overskud til at engagere sig i det, de "brænder for" – i stedet for at mødes med bestyrelsen 11 gange om året. Det betyder ikke, at vi ikke har interesse i aktivitetsudvalgene - Vi er aldrig længere væk end en SMS eller en telefonsamtale en snak i ABA, når vi mødes der. De kan se, når vi har haft møde og kan læse referat fra møderne, da de bliver lagt ind i Conventus, og der bliver sendt en mail, når vi har afholdt møde.
Vi har et årshjul, som vi (Susanne) stadig fylder på, når der er en UPS´er – og nye tiltag.
Vi har en stigning i medlemsantallet: fra 491 til 507– det højeste antal i mange år.
Iflg. DGI sydvest var vi nu den 6. største forening i Vejen Kommune i 2019.

Nogle af de nye tiltag vi går og pusler med er:
- Senior 60+ (vi har fået støtte til arrangement d. 29/3)
- Bordtennis (vi har fået støtte til indkøb af noget udstyr)
- Et outdoor udvalg, hvor både tennis og petanque kan høre under, såfremt det bliver aktuelt igen. Ligesom mountainbike også kan komme ind under dette udvalg.
- Frivillighedsfest

- Og i år skal vi have liv i Andedammen
- Det var hvad jeg valgte at berette om fortid, nutid og fremtid.

Kassererens beretning – gennemgang af regnskab:
Regnskabet blev gennemgået og godkendt.
Indkomne forslag:
Ingen indkomne forslag.

Valg af:
Formand: Elly Laursen – genvalgt.
Næstformand: Susanne Pedersen – genvalgt.
Kasserer: Gitte Schou Petersen – genvalgt.
Suppleanter:
Hanne Storm Nielsen – genvalgt.
Finn Nielsen – genvalgt.
Revisor: Arne Storm Sørensen – genvalgt.
Revisorsuppleant: Ulla Føns – genvalgt.
Udvalgsformænd – alle genvalgt.
Ingen ændringer i nogen af udvalgene.

Eventuelt:
Tak for en hånd til AUI takker alle sponsorer, aktivitetsmedlemmer, ledere, hjælpetrænere, udvalgs- og bestyrelsesmedlemmer, ABA og alle andre samarbejdspartnere i og udenfor Andst, som giver en hånd med. Vi glæder os til at fortsætte 2020 sammen med jer.

Sidst men bestemt ikke mindst blev årets titler overrakt:
Stort tillykke til jer - Se særkilt omtale af ovenstående i avisen:

Årets leder i AUI 2019:
Ove Føns
Årets team pris i AUI 2019:
U10 fodboldpiger
Årets projekt:
Andst Andedam

Således opfattet Gitte Petersen og Susanne Pedersen

Årets leder i AUI 2019 blev Ove Føns

Til AUI's forsinkede generalforsamling var der indstillet flere emner til årets leder:

Indstillingen lød:
- er en højt værdsat frivillig leder i AUI.
- går man aldrig forgæves til.
- går "all in" i de ting vedkommende foretager sig.
- er trofast og møder op uge efter uge klar til at give børn og voksne udfordringer – også udendørs om sommeren.
- sætter gerne nye aktiviteter i søen, og deltager også selv.
- er et stort aktiv for udvalget og bidrager selv med egne børn i aktiviteterne.
- har været med til statusoptælling i Bauhaus.
- tager gerne en tjans i Bauhaus, når der skal grilles pølser og langes fadøl/saft over disken.
- er stille og rolig af natur – men man er ikke i tvivl, såfremt noget er uretfærdigt.
- har vist sig at være en fremragende ordstyrer

Vi vil gerne på AUI's vegne sige dig stor tak for din store indsats i AUI gennem mange år, og vi håber naturligvis på, at du også i mange år vil bidrage med din ressource i AUI. **Tillykke Ove!**

Årets team i AUI 2019 blev U10 fodboldpiger

Indstillingen lød:
Det er ikke pga. at holdet har vundet en masse fodboldkampe, eller at holdet spiller flot fodbold, men det er ganske enkelt det meget fine sammenhold og gode kammeratskab, der er på holdet. I starten af 2019 var vi fem spillere på holdet og måtte derfor have hjælp fra den yngre årgang, når vi skulle spille kampe, men det blev hurtigt et overstået kapitel i forbindelse med den udendørs træning på græsarealet ved siden af hallen, da antallet af spillere blev fordoblet.

I det forgangne år har holdet bl.a. spillet 22 indefodboldkampe, enten ved klubstævner eller i DBU Jyllands indefodboldturnering. De 22 kampe har udmøntet sig i tre sejre, tre uafgjorte kampe og seksten nederlag. Udendørs har holdet pudsigt nok også spillet 22 kampe, tre ved et klubstævne og nitten i DBU Jyllands 5-mands turnering, og heraf er to kampe blevet vundet, mens resten er tabt.

Sådanne resultater kunne nok slå mange hold ud, men Andstpigerne må være gjort af et særligt stof, for de møder glade og friske op til hver eneste fodboldtræning, og det hører absolut til sjældenhederne, hvis der ikke er 100 % fremmøde.

Pigerne går op i træningen med liv og sjæl, der er aldrig sure miner, og det er dejligt at se, hvordan spillerne agerer i forbindelse med en kamp, hvor vi, inden første fløjt, ønsker modstanderholdet en god kamp, og efter sidste fløjt siger tak for kampen.

Som træner får man jo en masse sjove bemærkninger, som f.eks. ved vores seneste udendørs kamp i Trelde i oktober 2019. En af AUI-spillerne havde en god skudchance foran mål, men hun præsterede næsten at ramme hjørneflaget, hvorefter jeg ikke kunne nære mig for at sige: "Er du godt klar over, at det gælder om at ramme indenfor de tre stolper med net på?", hvortil spilleren svarer: ”Altså Kurt, nogen gange er du altså irriterende at høre på.”
Tillykke alle U10 fodboldpiger og træner Kurt!

Kurt, Babette, Alberte, Mille, Jane, Natascha, Ida, Sally og Caroline

Udover diplom og hæder fik pigerne også en mulepose hver.

Indvielsen af Andst Andedam

Af Susanne Pedersen

Som sidste punkt på AUI's generalforsamling d. 18.6.20 havde Morten Klyhn i sin rolle som formand for Andst lokalråd sagt ja til at præsentere og holde talen for Årets projekt samt indvie området ved at klippe det røde bånd over.
Da vi pga. Covid19 forsamlingsreglerne var udfordret i at samles for mange, havde vi bedt flere fra Event Andst om at hjælp med, at alle fik sprittet hænder ved færden ind og ud af hallen og ind og ud af Andedammen. Mange tak for jeres hjælp også til Per, Margit og Karina som sørgede for noget at drikke til alle gæsterne. Her gengives Mortens tale.

Årets projekt i AUI
– Andst Andedam
v/Morten Klyhn,
Formand i Andst Lokalråd

Det er en glæde, som lokalrådsformand at få lov at præsentere "Årets Projekt i AUI" – eller måske jeg hellere skulle sige "Årets projekt i AUI, ABA og Andst skole" – eller bare "Årets projekt i Andst", for der er ikke tvivl om at det er et projekt der kommer til at tilgodese alle her i Andst og omegn. Årets projekt er naturligvis Andedams projektet.
Og nej hvor har jeg glædet mig til denne åbning, der som alt andet, er blevet udskudt pga. Covid 19. Men nu er vi der omsider.
Her lå engang en tennisbane. Den blev flittigt brugt i starten har jeg hørt, men de sidste 10 år har den nærmest bare ligget øde hen og samlet støv og ukrudt. Det var der så en lille gruppe af ildsjæle der tænkte man måtte kunne gøre noget ved og samtidig genbruge pladsen, det eksisterende fundament og hegn og igen skabe liv til området. Efter en masse papirarbejde, skriven frem og tilbage, byggetilladelser, søgning af fonde, nabohøringer for slet ikke at snakke om alt det praktiske arbejde der har været i at komme i mål med projektet, så er vi her omsider. Der er kastet langt over 500 timers frivilligt arbejde i projektet, men nu er det klar. Til åbningen af vores fælles Andedam. Fedt. Hvor er det bare lækkert at få den ubrugte tennisbane lavet om til område med ude træning, afslapningsområde og multibane. Det er bare blevet super godt.

Ideen bag Andedams projektet var at få forskønnet området som samtidig kunne tilbyde flere aktiviteter til byens borgere. Skabe rum til samling af byens borgere. Det nye uderum skulle være for alle aldre, i alle livsstadier og skulle kunne tilgodese den individuelles træningsmæssige formåen. Og med mulighed for samtidig både at have boldspil, et afslapnings-/hygge område og endeligt et område med mulighed for fitness eller personlig træning – så tænker jeg faktisk at man har ramt meget godt plet. Og ud over det – så er det i hvert fald meget smukkere at se på end den gamle, forladte tennisbane.

Selvom man nogle gange (med en lokalrådskasket på) måske kunne synes det går lidt hurtigt. Og man måske lige kunne tænke sig at sådanne projekter blev lidt bedre forankret i byen inden man gik i gang, så må jeg dog nok lige tage hatten af og sige... Nej, hvor er jeg bare stolt af at være i en by, hvor ildsjæle får tingene til at lykkes. Bruger så meget af deres fritid og kommer i mål med så fint et projekt.

Som sagt... mere en 500 frivillige timer, et budget på op mod en million og masser af papirarbejde og det praktiske arbejde, så er vi så omsider her i dag.

Som formand for lokalråd, som far til 4 børn i ABC og endeligt bare som borger her i Andst, så kan jeg kun sige tak til hele projektgrup-

pen bag dette projekt. Jeg håber hele byen vil tage rigtigt godt imod dette ny aktivitetsområde og være med til at passe godt på det ... og hinanden... og tage hensyn til alle naboer... så skal det nok blive en succes for alle.
Kæmpe tak til jer, der har brugt mange timer på, at Andedammen nu er en realitet. Og med det sagt – så vil jeg gerne se projektgruppen bag dette fantastiske projekt her hos mig.
Med disse ord så tænker jeg vi skal gå ud og officielt få klippet båndet til Andedammen, så vi kan få området taget i brug.

Tak til Elly, Gitte, Jan, Tage, Arne, Kenneth, Jakob og ikke mindst Susanne.

Fuld knald på kunstgræsset

Af Kurt B Frederiksen

Så blev "Andedammen" åbnet, og det skete med maner efter de foreskrevne coronaregler med højst ti personer på de mange spændende redskaber, som forhåbentlig vil blive brugt flittigt af ældre og yngre indbyggere i Andst.
Ikke for ingenting siger et gammelt mundheld, at bolden er menneskets bedste legeredskab og det varede da heller ikke længe, før en bold blev fremskaffet, og så var der var fuld knald på en kamp på minibanens kunstgræs med piger og drenge, store som små, i sportstøj og dagligdags tøj, i sportssko, sandaler eller klip klappere.

Andst Borgerforening afholder ordinær generalforsamling

Invitation til generalforsamling
Dato: 19 august 2020
Sted: Forsamlingshuset
Tid: Kl. 19

Generalforsamlingen afholdes med følgende rammedagsorden iht. Vedtægter af 2017:

1. Valg af ordstyrer og referent
2. Formandens beretning
3. Aflæggelse af regnskab for det foregående regnskabsår
4. Fremlæggelse af budget for det igangværende regnskabsår
5. Bestyrelsens øvrige punkter
6. Indkomne forslag
7. Valg til bestyrelsen og valg af 2 revisorer
8. Eventuelt

Motiverede forslag fra foreningens medlemmer til punkter på dagsordenen, skal sendes til næstformand Simon Toft, simontoftjensen@yahoo.dk og være denne i hænde senest 7 dage før generalforsamlingen.

Bestyrelsen består i dag af:

- Formand Tommy Ditlevsen – ikke på valg
- Næstformand- Simon Toft – Ikke på valg
- Kasser Jens Erik Mulvad - ønsker ikke genvalg
- Sekretær Helene Klyhn – ønsker genvalg
- Bestyrelsesmedlem Henrik Holm – ønsker ikke genvalg
- Bestyrelsesmedlem Linda R. Nielsen- ønsker genvalg
- Bestyrelsesmedlem Michael Mixen Krog – ønsker genvalg
- Suppleant Jonas Høgh Stoltenborg – ønsker genvalg
- Suppleant Christian Hansen – ønsker genvalg

Borgerforeningen kan ud over 5 bestyrelsesmedlemmer have flere suppleanter, så er du interesseret i dette, er det en mulighed.

TAK

Avisen uge 26 var den sidste, der blev trykt hos Stenderup. Mange års godt samarbejde er dermed slut.

Det har været et samarbejde, hvor alt har været ukompliceret og med stor hjælpsomhed.
God vind fremover!

GADEBERG
Begravelsesforretning
Mennesket i centrum
Mette Gadeberg Tlf.: 20 32 11 44
Jesper Lykke Christensen Tlf.: 92 44 07 07
Nørregade 67, Vejen og Vestergade 1, Holsted.
www.gadeberg-bedemand.dk

Næstsidste side

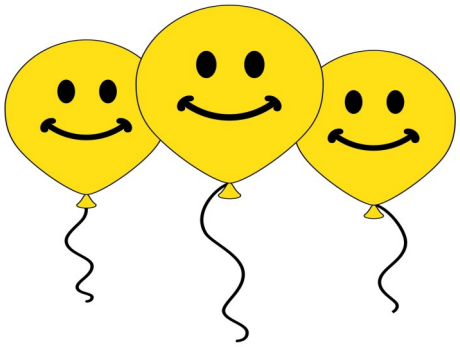

Svar fra uge 26: Det er tallene 3 og 16.

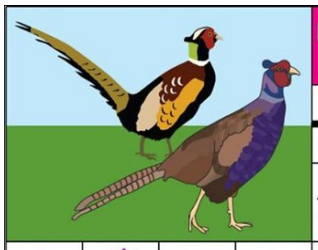

				BØRN 170	INDEN	HOLM NYT		HÆLDE / FØRSTE BOGSTAV	FJOLS	DRENGE-NAVN	
				TRÆNE				DRENGE-NAVN / 6 - 3			
		SPORTS-STÆVNE	LITER	SY / IND-GANG			TRAPPE-DEL / GRÆSK TEGN				
					KIGGER / NY-VASKET					GRAM / LEGEMS-DEL	
TO ENS			SVIMMEL / VÆRTS-HUS			PRØVE / BE-HOLDER					STØJ
FØR P		GRÆSK Ø / DYR						TV-STATION			
				MED DET SAMME / ET PAR			STED-ORD / MÅLER			FØR B / PIGE-NAVN	
			RYGER					UNGE			

6	3				2
	4	1		5	3
	5		2		4
4			3	6	
	2	4		3	6
5		3	4		

Hvis man puster en ballon op, sådan at den hvert sekund fordobler sit rumfang, og det tager 14 sekunder at puste den op i fuld størrelse, hvor lang tid vil det da tage at puste ballonen op til halv størrelse?

Bevingede ORD

DUMSMARTE...

...bemærkninger.

Fra dronning Margrethes nytårstale 1986. Dronningen vendte sig her mod folks omtale af fremmedarbejdere og flygtninge. Hendes udtalelse lød i sammenhæng: *"Så kommer vi med vores danske humor og små dumsmarte bemærkninger, så møder vi dem med kølighed, og så er der ikke langt til chikane og grovere metoder - det kan vi ikke være bekendt".*

Noget om kraft

Mel: Jeg plukker fløjlsgræs.

Med store undrende øjne går jeg,
hvor anemonerne lyser hvidt.
Og midt i forårets lysvæld står jeg
og ser mod himlen og spørger blidt:
Hvem opfandt lærken og nattergalen?
Hvem satte knopper på birk og bøg?
Og hvem bestemte, at netop svalen
sku være svale og gøgen gøg?

Hvad er det dog for en slags reflekser
der kalder pindsvin og tudse frem?
Og hvem er det, der går rundt og hekser
i Hornbæk, Tarm og Jerusalem?
Thi alle steder er samme under
og samme kraft, som gør sjælen stum.
Og alle vegne går folk og grunder
på livets dybe mysterium.

Men ingen svarer fra skjulte egne
og gir os grundig og god besked,
så jeg må svare på andres vegne
og formulere, hvad ingen ved:
Jeg tror, der ligger et barn dybt inde
i alle levende ting, der gror,
et barn, der er som en fuglevinge,
en lille gud, der er evigt stor.

Jeg tror, han danser i altings hjærte.
Jeg tror, han hviler i altings vækst.
Og alle underes under er det
at han er ordløs og altings tekst.
Han er i spurvenes sang i hækken,
i solsortfløjt og i hundeglam.
Og hvis du lytter til tudsens kvækken
og lammets brægen, så er det ham

Han er i regn og hvor støv må tørste.
i sandets rislen. I træets saft.
I alt det mindste. I alt det største:
Den mindste enhed. Den største kraft.
Hør, blæsten synger din sang veninde!
Se, træet blomstrer på barnets bud!
Jeg tror, der lever et barn dybt inde,
en kraft, som aldrig kan ddrives ud.

Halfdan Rasmussen

BOGBUSSEN

Holder hver onsdag
kl. 14.45 - 15.15
på hjørnet af
Markdannersvej
og Vestergyden

Har du bestemte ønsker vedrørende titler eller emner, kontakt da Vejen Bibliotek på tlf. 79 96 52 50 eller vejbib@vejenkom.dk

Andstkalenderen
Uge 27

01/7 - 2020 kl. 14.00 og
02/7 - 2020 kl. 09.30
Krolf på Solhøj

05/7 - 2020 kl. 10.00
Gudstjeneste - 4.s.e.trinitatis

MOGENS SCHELDE HANSEN

Din lokale forhandler i Rødding og Vejen

SUBARU mazda SUZUKI

VEJEN ERHVERVSBEKLÆDNING
Nørregade 12 - 6600 Vejen
Tlf: 70666606 - mail@vejeneb.dk

AUI har også noget for dig!

Se de aktuelle tilbud på: www.aui.dk

Outdoor - Walk, Run & Trail
Kenneth, 20621854 og Susanne, 23110324

Håndbold
Michael, 51944728

Fodbold
Finn, 26999274

Gymnastik
Elly, 28947195

Volleyball
Ove, 30338579

Badminton
Susanne, 23110324

Event Andst
Gitte, 30298582 og Susanne, 23110324

AUI
Andst Ungdoms- og Idrætsforening

Bestyrelsen: formand@aui.dk, naestformand@aui.dk, kasserer@aui.dk

Vejen Lift Tlf. 6161 7106
www.vejenlift.dk
Udlejning af:
Lifte • Stilladser • Trailere
Rendegravere • Gravemaskiner 800 k - 5.0 t. Teleskoplæssere • Minilæssere • Gummiged • Alt i maskiner til haven

TLEJ DET SKAL VÆRE NEMT 2782 8393
UDLEJNING AF ALT INDENFOR
havemaskiner, el-værktøj og John Deere minitraktor
Se mere på www.tlej.dk eller Facebook

EL Kjeld
AUT. EL-INST. EHMSEN
Gamstvej 44 • 6600 Vejen
Tlf. 4045 5095
Privat7558 8595

Indleveringsfrister - avisen@andstavisen.dk tirsdag kl. 19 eller på papir efter forudgående aftale til én i udvalget - alt tydeligt mærket " Andst Avisen, afsender + evt. annoncestr." Udgiver: Andst Avisen, Oplag 624
Avisudvalg: Viggo K.4041-8206(Ansv. red./skriv/annonc), Rikke Ulbrandt Henriksen, 4082-6088 (formand),), Bente Ehmsen, 4045-5091 (Økonomi), Tage 7558-8478 (Faste annonc.), - www.Andst.info
Korrekturlæsniing: Randy Johansen.